DAILY
اراده
دافغان نشراتي مرکز ملي خپلواکه ورځپاڼه

سال پنجم شماره ۱۱۶
شماره مسلسل ۷۴۴
پنجشنبه ۲۲ ۱۳۸۴ ه ش
۳ ربیع الثانی ۱۴۲۶ ه ق
12 May 2005

سال تاسیس ۱۳۷۹ ه ش

PROPERTY OF ACKU
AFGHAN MEDIA RESOURCE CENTER A.M.R.C

تظاهرات خونین در جلال آباد

یک مسجد وبیست بنای مربوط ا دارات دولتی وسازمان های امداد رسانی به آتش کشیده شد

څلور تنه مړه او له ۷۰ څخه زیات ټپیان

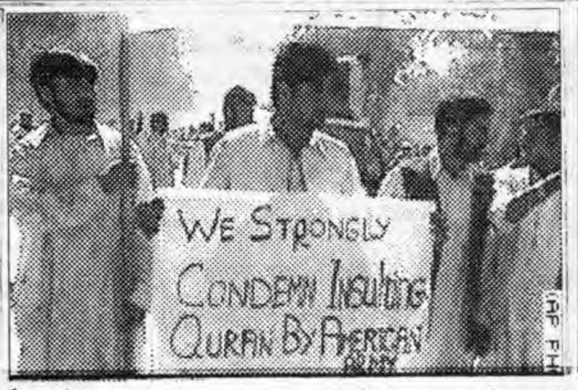

در تظاهرات خشونت آمیز جلال آباد در اعتراض به خبر اهانت به قرآن مجید، چندین نفر کشته و زخمی شده اند براساس گزارش های رسیده از شهر جلال آباد. صدها تن از جمله محصلین و شاگردان مکاتب این شهر برای دومین روز پیاپی در واکنش به خبر اهانت به قرآن مجید در زندان آمریکایی گوانتانامو دست به تظاهرات زدند و در مقابله ماموران پولیس با تظاهرکنندگان حداقل چار نفر کشته و ده ها نفر دیگر زخمی شده اند ص۲

په ننگرهار ولایت کې دمظاهرې دوهمې ورځې ۴ تنه مړه او د ۷۰ نه زیات ټپیان په ځای پرېښودل دا مظاهرې چې پرون سهار پیل شوې وه. دماسپښین دیوې بجې په شاو خوا کې پای ته ورسېده. مظاهره لومړی دننگرهار دطب پوهنځي څخه پیل او بیا دښوونځیو دزدکوونکو او عامو وګړو په یو ځای کېدلو سره یې شمېر رزګونو تنو ته ورسېد او تر ښاره را وغځېده دعیني شاهدانو پر وینا. مظاهرې ورو- ورو زور واخیست. مارکېټونه، دوکانونه او لارې وتړل شوې اودالوتکو له ګرځېدو سره سره بیاهم له کابو ووته ۲مخ

د [illegible]

سرمقاله

یک درس و یک هوشدار

آزادی بیان و راه اندازی تظاهرات از آن اصول بنیادی دموکراسی است که بواسطه قانون اساسی مصوب لویه جرگه تاریخی در کشور مان تضمین شده است، همچنان اعتراض به عمل کرد زندانبانان محبس گوانتانامو در برابر مقدسات دینی مسلمانان وظیفه و وجیبه هر مسلمان واقعی و پیرو آیین محمدی بوده است.

راه افتادن تظاهرات اعتراض آمیز جوانان بخصوص محصلین و متعلمین مسلمان افغان در ولایات ننگرهار، وردك، لغمان وخوست نمونه بارزی از عمق وصلابت آیین خدا پرستی درین کشور اسلامی و باشنده گان مسلمان غیور و سربکف این سرزمین محسوب شده می تواند.

اما آنچه این اعتراض بر حق را خدشه دار و از اصالت و صلابت آن کاست استفاده جویی های مغرضانه و دست اندازی های فرصت طلبانه چهره ها و گروه های شناخته شده ای بود که این تظاهرات صلح آمیز وحق جویانه را به برخورد های خشونت بار وهستی سوز کشانید. که طی آن نه تنها به تأسیسات عام المنفعه و دولتی که بیت المال محسوب می گردد، خسارات قابل ملاحظه ای وارد آمد بلکه مسجد شریفی هم به درجه شهادت نایل امد ص۳

رُئیس جبهه تفاهم دولت را متهم میکند

رییس جبهه تفاهم ملی. دولت حامد کرزی را متهم به طرح اجندای شخصی و گرفتن سند از نزد وکلا مبنی بر باقی ماندن نیروهای خارجی و زلمی خلیلزاد نمود این ادعا را یونس قانونی رئیس جبهه تفاهم ملی طی یک کنفرانس خبری روز ۲۰ ثور در کابل مطرح نمود به گفته وی. رئیس جمهور حامد کرزی.با داشتن قصد اخذ سند. باقی ماندن نیروهای خارجی و زلمی خلیلزاد نماینده خاص دولت امریکا در افغانستان. باعث نا امنی و انکشاف جبهات روز افزون درکشور شده است ص۳

مجددی عقب نشست

من عفو نمیکنم چراکه مه اختیار آنرا ندارم

رئیس کمیسیون ملی تحکیم صلح دیروز عفو حکمتیارو ملاعمر را درفیصله دوم خود. از صلاحیت مردم افغانستان خواند

حضرت صبغت الله مجددی رئیس کمیسیون مصالحه ملی دو روز قبل. ملاعمر رهبر طالبان و گلبدین حکمتیار رهبر حزب اسلامی را که عملاً مخالف دولت اند عفو نموده بود.

او گفته بود که اگر آنها قانون افغانستان را قبول وسلاح را به زمین بگذارند از عفو بهره مند خواهند شد ص۲

جنگ دو قوماندان جان چار تن را گرفت

دریک درگیری مسلحانه میان قوماندان محلی در ولایت بغلان چها تن کشته شده اند به گفته مقامات محل سه تن از قربانیان این حادثه افراد ملکی هستند این درگیری میان قوماندان بشیر و ارباب سحر رخ داده که در اثر آن یکتن از نظامیان که گفته میشود پسر یکی از این قوماندان در گیر بوده کشته شده است دلیل این درگیری تاکنون معلوم نیست ص۳

طالبانو خپله ښښنه دخندا وړ عمل کڼي

طالبان وایي چې په خپل هیواد اوکورکې دبهرنیانو له لوري ښښنه ته اړنه دي اودایو دخندا وړعمل دی ۳مخ

یوه ښځه مړه یوه بله ټپي

د مزار شریف په ښار او د بلخ ولایت د دولت آباد په ولسوالۍ کې د نا معلومو کسانو لخوا د دوه و ښځو بریدونو په ترڅ کې یو ښځه مړه او یوه بله ټپي شوه. د پولیسو د امنیت د مسئول. نصر الدین همدرد پر وینا. ۳۵ کلنه ګل شېرین د دولت آباد په ولسوالۍ کې په خپل کور کې د ماښام پر وخت د نامعلومو کسانو لخوا ووژل شوه او قاتلین وتښتېدل خو د وژنې لامل تر اوسه روښانه نه دی ۲مخ

”جمعیت“ او ”دعوت“
ګډه پارلماني جبهه جوړوي

د پارلماني ټاکنو له نږدې کېدلو سره د جمعیت اسلامي او دعوت اسلامي ګوندونو په خپلو کې دګډې پارلماني جبهې په نوم دیو ځای کېدو لپاره خبرې اترې پیل کړي دي ۲مخ

طالبان ادعاکوي چې ۷تنه ایتلافي سرتیري یې وژلي دي

طالبان وایي چې دغویي د ۲۰ په شپه یې په پکتیکا ولایت کې ائتلافي ځواکونوسره په یوه نښته کې ۳ جنګیالي مړه اوله ائتلافي ځواکونو څخه یې هم ۷ سرتیري وژلي دي دطالبانو ویاند پژواک آژانس ته وویلي ((تیره شپه زموږ دځواکونو له لوري دپکتیکا ولایت دبرمل په ولسوالۍ کې دامریکایي ځواکونو په اډې بریدوشوو چې په پایله کې یې زموږ ۳جنګیالي اوداائتلافي ځواکونو ۷سرتیري ووژل شول)) نوموړي زیاته کړه چې په دغه برید کې یې دائتلاف دوه موټر هم له منځه وړي دي خوپه کابل کې دائتلافي ځواکونو ویاندې میرمن سندي مور وویلي چې تردې دمه دوي ته داسې خبرنه دی رسیدلی اوکه داسې څه وي نودوي به حتماً پرې خبروه خوبیابه هم دوي پلټنه وکړي

عشق دختر خاله، جواني رامجبوربه خودکشی کرد

جواني در کابل بخاطر عشق به دختر خاله عروسی شده اش که ۱۱ روز قبل خودش را بقتل رسانیده بود. خودکشی کرد. مادر عبیدالله مشهور به ننگی میگوید که وی زمانیکه به خانه آمد. دروازهٔ خانه بسته بود و هنگامی که در را باز نمود با جسد پسر خود روبرو شد. ص۲

څلور تنه مړه او له ...

دمظاهره چیانو دتیت او پرک کولو په موخه دملي پولیسو او ملي اردو ځواکونو لـه خوا او بـه شیندل او هوایـي ډزې پیـل شوې چې، مـرګ ژوبلـه یې رامنځ ته کړه.

دعـامي روغـتیا روغـتون جـراحي ډاکټر نسیم کـاموال پـژواک خـبري آژانـس تـه ماسپښین دیـوې نیـمې بجې په شاوخواکې وویل چې، دې روغـتون تـه ۴۱ ټپیـان راوړل شوي دي. دنوموړي پر وینا ټپیان له مرګه بچ دي او دټپیانو ټپونـه ښیـي چې ،ځینې پـه هوایي ګولیـو او ځیـني مخامخ لګېدلي دي. دې ډاکټر داهم وویل چې، پـه یخچالونو کې یې دوه هغه مـړي پـراته دي چې، یوه یې پـه روغـتون او بـل یې دمظاهـرې پـه سیمه کې ساه ورکړې وه. دعامې رو غـتیا لـه روغـتون پـرته ددې ښار دپوهنـتون روغـتون تـه هـم مـړي او ټپیا ن وړل شوي دي

ددې روغــتون دجـراحي څـانګې مسؤول ډاکټـر عـبدالروف حسـان وایـي چې ،دې روغـتون کې دامهال یوتن مړی او نهه تنه ټپیان شته دي. دقسیم پـه نـوم یوتـن دننګرها ر ښار لـه تالاشـي چـوک نـه چـېرته چې، دمظاهري لیکـه غځـېدلې وه وویـل چې ،دیـوې بـجې پـه شـاو خـوا کې دپولیسـو او مـلي اردو پـه مـدا خلـه وضـع ښـه شـوه او دوکانونـه بېـرته پرانېستل شوي دي

په ننګرهار ولایت کې دپژواک خبري آژانـس خـبریال وایـي چې ، دځیـنو کسـانو لـه خـوا پـه دې ښـار کې دیونامـا دفتر او د سوداګریزو خونو دفتر، دپاکستان قونسلګري ، سره صلیب دفـتر، اطلاعـاتو او کلـتور ریاسـت دمهـا جرینـو پـه چـارو کې دمـلګرو ملـتونو دفـتر ، د مـلګرو ملـتونو دوه موټـر او دعـامو خـلکو دوه موټر دلمبوخوراک شوي دي.

داهـم ویـل کېـږي چې، دمظاهرې پـه جریان کې دځینو خلکو مالونه ورک شـوي دي. دولـي خـا ن پـه نـوم د پاکسـتان دقونسـلګرۍ یوتـن کـار کوونکـي پـژواک خـبري آژانـس تـه ویـلي چې، دوی خپل کسان وړاندې له دفتر څخه وېستلي وو.

ننګرهار کې لومړی نږدې دوه نیم زرو محصلینو مظاهر تېره ورځ پیل کـړې و ه، خوهغه ورځ سوله ییزه وه. او مظاهـره چیـانو دقـرآن بې عـزته کوونکو دمحاکمې غوښتنه کوله.

پـه کـابل کې دامـریکاپه مشـرۍ دائـتلافي ځواکونـو ویـاند نـن لـه غـرمې وړانـدې پـه یو ه خبري غونډه کې دننګر ها رو لایت دتېر ې ورځې د مظاهرې ننګه وکړه.

درویـتر پـه حوالــه دغــه را ز پــه بروکسـل کې ولسمشر حامد کرزي دمظاهـرې پـه اړه ویـلي چې ، نننـي پېښـه دابښیي چې، افغـان ځواکونـه دمظاهرې دکنـترول تـوان نـه لـري او باید دا ځواکونه ښه شي.

لـه ننګرهار ولایت پرته د: ۱۵۰ پـه شـــاوخواکې دخوســـت ولایــــت دپوهنتون محصلینو او عام وګړو هم ورتــه مظاهـــره کـــړې ده. دغــه راز دمیـدان وردګـو خلکو هـم پـه سـید اباد ولسـوالۍ کې ورتـه غبرګون پـه سوله ییزه فضـا کې ښودلی دی. او دکـابل - کـندهار لاره یې دځـو سـا عـتونو لـه پـاره تـړلې وه. دلغمـان ولایـت والـي شـاه محمـود سـاپي پـژواک خـبري آژانـس تـه وویـل چې ،ددې ولایـت دروښان د لیښې نږدې ۲۰۰ زده کوونکي هم دمظاهرې په نیت را وتلي وو ، خو دساپي پر وینا ،امنیتي چاروا کو ورتـه ویلي وچې، لـه حوصـلې دې کـار واخـلي ځکـه تردې دمه دپېښې ر ښتینو الی نه دی په ډاګه شوی.

دا مظاهـرې وروسـته لـه هـغې پیـل شـوې چې ، دبـي بـي سـي پـه یـوه انتـرنېټي راپـور کې چې ،دغویي پـه ۱۷ مـه پـه اردوژبه خپورشوی و ویـل شـوي و چې، دامریکا د «نیوزویـک» جـریدې پـه وروسـتۍ ګڼـه کې یـو مضمـون د «مقـدس کـتاب پـه بیـت الخـلا کې اچـول» تـر عـنوان لانـدې چاپ شوی دی.

عشق دختر خاله...

به گفته وی ،ننگي با ریسمان خود کشی نموده بود.

ننگی بالای دختر خاله اش (ممتاز) عاشق بود ، اما خاله دختر ش را به بچه ایورش عروسی نمود. باانکه ۱۱ سال از عروسی ممتاز باپسر کاکایش میگذشت اماتا کنون ریشه هاي عشق او و بچه خاله اش نخشکیده بود.

ممتاز طفلي نداشت وروابطش با شوهر نیز تیره بود ازاینروبه گفته آمر جنایی حوزه دهم امنیتی، شوهر ممتاز در پشاور زندگی مینمود و ممتاز ، از مدت پنج سال بدین طرف در کابل در منزل پدر خود زندگی مینمود.

به اساس معلومات وکیل گذر منطقه ، روابط ممتاز با شوهرش زمانی تیره گردید که شوهر وی از روابط میان خانمش و ننگی مطلع شد ،پس از ان، در این پنج سال نه از او احوال میگرفت و نه هم طلاقش میداد.

به گفته این وکیل ،ننگی پیشه فلزکار ي داشت و بدست خود کتاره قبر ممتاز را ساخته بود.

تظاهرات خونین...

گفته می شود که تظاهر کنند گان خشمگین به دکانها ها وموتر ها حمله کرده و تعدادی از ساختمان های دولتی را به آتش کشیده اند. حداقل دفاتر دو سازمان امدادرسانی خارجی نیز مورد حمله تظاهر کنند گان قرار گرفته و شایع شده است که افراد خشمگین عمدا شهروندان خارجی را هدف حمله قرار می دهند. کارمند یکی از سازمان های امدادرسانی بین المللی مستقر در جلال آباد به بی بی سی گفته که شاهد برخاستن دود از نقاط مختلف شهر بوده است به گفته وی، گروهی از تظاهر کنند گان در جاده های جلال آباد درجستجوی خارجیان و کارمندان نهادهای خارجی بودند.

گزارش شده است که نیروهای آمریکایی به منظور حفاظت از برخی نقاط حساس و کمک به حفظ نظم در جاده های جلال آباد مستقر شده اند. تظاهرات جلال آباد درواکنش نسبت به نشر خبری در مجله آمریکایی نیوزویک آغاز شد که در آن آمده است که تحقیق کننده گان آمریکایی برای اعمال فشار روانی برزندانیان مسلمان در گوانتانامو نسخه های قرآن را مورد بی حرمتی قرار داده اند.

وزارت خارجه ایالات متحده گفته است که دست زدن به این نوع اهانت محکوم است و به هیچ عنوانی توجیه پذیر و مورد تایید مقامات رسمی نیست. در کابل نیز سخنگوی نیروهای آمریکایی گفت که خبر توهین به قرآن مساله ای بسیار جدی تلقی شده و با جدیت دنبال خواهد شد.

جمعیت او دعوت...

دبرهان الدین ربـاني پـه مشرۍ د جمعیت اسلامي د سیاسي ګوند ویاندنسیم فقیـري پـژواک خبري آژانـس تـه وویـل چې، خـبرې یې روانې دي خــو تراوســه کــومې پرېکړې ته نه دي رسېدلي.

د هغــه پروینـا ، دوی د وخــت دا اړتیـا احسـاس کـړه چې، لـه ټولـو هغو سیاسي ګوندونو سره چې، له دوی سـره یـو فکـر لـري خـبرې وکړي، پـه تېره بیا چې، پارلماني ټاکــنې را روانې دي، نومــوړي زیاتــه کـړه : «بـه خاطـر یکـه در انـتخابات پارلمـانی کـاندیدان مشترک داشته باشیم، در تفاهم هسـتیم.» د جمعیت اسلامي او د پروفیسر عبدالرب رسول سیاف (د پخواني اتحاد اسلامي د جهادي تـنظیم مشـر) پـه مشـرۍ د دعـوت اسلامي ګوند ترمنځ هڅې روانې دي. دې دواړو ګوندونو د جهـاد او لـه هغې راوروسته کلونو کې دوه وسله والې جهادي ډلې رهبري کولې. او تر ډېره دیوبل ترځنګ پاتې شوي دي.

پــه دې دواړو ډلـو دنــورو ډلــو ترځنګ دکورنیو جګړو او دهغو پـه پایله کې دکابل ښار دورانولو او لــه ۶۰ زرود زیــاتو کــابل ښاریـانو پـه وژنـه کې دلاس لـرلو تـور دی. دادوه ګوندونه څه موده وړاندې پـه عدلیه وزارت کې ثبت او رسمي جواز یې ترلاسه کړی دی.

لــه دې وړانــد ې لــه جمعیــت اســلامي ګونـد څخـه جلاشـوي دیونـس قـانوني پـه مشرۍ له یوو لسو ګوندونو د جبهه تفا هم ملي پـه نوم ائتلاف هم جوړ شوی دی. فقیري ددې پوښتنې پـه ځواب کې چې، ولې لـه یاد شوي ائتلاف سره یوځـای نـه شـول وویـل: «مـا نـه فهمیدیـم کـه جبهـه بـا تفـاهم چـه معنادارد.»

د دعــوت اســلامي د سیاســي ګوندمشـر سیـاف تـه یـوې نـږدې سرچینې دیادو شوو هڅو پـه اړه د معلـوماتو لـه ورکولـو څخـه ډډه وکړه.

مجددی عقب....

مجددی که دیروز دریک نشست با عدهٔاز خبرنگاران صحبت میکرد اظهار داشت:

«من عفو نمیکنم چراکه مه اختیارآنرا ندارم.»

موصوف یک روز قبل گفته بود که این کمیسیون مستقل است و هر فیصله که لازم می بیند ، ارائه می کند.

یوه ښځه مړه...

همدرد د خبرو پـه ترځ کې زیاته کړه چې، ۲۲ کلنه عادله ، د مزار شریف ښار د ګوهر خاتون د ښوونځي ښوونکې هم د یوه برید له کبله ټپي شوه.

عادلې چې، د بلخ پـه ملکي روغتون کې بستره ده او اوس یې روغتیایي حالت یو اندازه ښه شوی، پژواک ته وویل : «له غرمې وروسته ښوونځي ته روانه ومه چې، ناڅاپه یو سړي زما پر مخ پوډر وشیندل او وروسته یې پرغاړه پـه چاقو ووهلم.»

پـه شمالي ولایتونو کې د پولیسو د امنیت مسئوول وایي چې، دا مېرمن د محمد داؤد پـه نوم دیو کس لخوا پـه چاقو وهل شوې ده او هغو یې د نیولو پـه لټه کې دي.

همدرد پـه داسې حال کې چې، د تېرې اونۍ د جرمونو کچه یې زیاته وبلله ، وویل: «زیاتره بریدونه چې، تر سره شوي پر ښځو باندې وو.»

معلومات د انتخاباتو

انتخاباتی معلومات

کاندیدبدل، د هېواد د سرنوشت پـه ټاکلو کې د برخې اخیستلو موقع!

د ۱۳۸٤ کال د ولسي جرګې او د ولایتي شوراګانو د ټاکنو لپاره د کاندیدانو نومونه د غویي د میاشتې له ۱۰مې نېټې څخه تر ۲۹ مې نېټې پورې ترسره کېږي.

د کاندیدانو د نوموني لپاره د غوښتنلیک پاڼې د نومونې له دفتر څخه، چې د انتخاباتو د تنظیم د ګډ دفتر د دارالانشاء پـه ولایتي دفتر کې موقعیت لري، ترلاسه کړئ.

رایه ورکړئ او د افغانستان په بیا رغاونه کې برخه واخلئ

کاندید شدن فرصتی است برای سهم گیری در تعیین آینده کشور!

نامزدی کاندیدان برای انتخابات ولسی جرگه و شوراهای ولایتی سال ۱۳۸٤ از تاریخ ۱۰ ثور الی ۲۹ ثور سال روان صورت میگیرد.

برای نامزدشدن بحیث کاندید، درخواست های تانرا به شعبه نامزدی واقع در دفاتر ولایتی انتخابات دارالانشای دفتر مشترک تنظیم انتخابات بسپارید.

رای دهید و بازسازی افغانستان سهیم شوید

دبیارغونې په لور

متصدی صفحه: سباوون

زمونږ ټولنه دنړۍ یوه وروسته پاتې ټولنه ده او د وروسته پاتې هیوادونه په وروستی لیکه کې دریږي دا ځکه چې نه یوازې دبیلابیلو عواملو له امله له مخکښه کاروان څخه وروسته پاتې شوی یو بلکې له همدغه وروسته پاتې والی څخه مطلب لرونکو هیوادونو او په تیره بیا معلوم الحاله کړیو وکړای شول چې دخپلو اهدافو په خاطر زمونږ هیوادوال دخپل وطن د ورانی. او وژنو لپاره وهڅوی او په دې څه کم دریو لسیزو کې افغانان وکړای شول دنورو له پاره خپل وطن وران کړی او خپل هیوادوال ووژنی او له هیواد څخه هیوادوال فرار ته مجبور کړي.

نو ویلای شو چې زمونږ وطن نه یوازې دا چې وروسته پاتې و دجنګونو او ورانیو له امله نور هم وران شو. په دی رامنځته شوو زیانونو کې یوه ستره نیمګړتیا دا رامنځته شوه چې زمونږ په اکثریت خلکو کې دهیواد پالنې احساس دومره زیات کمزوری شوی دی چې اوس یې دبیارغاونې په ټولو خواوو باندې منفی اغیزه کړې ده. ځکه خو دبیارغاونې برخه کې حرکت په کمزوره توګه روان دی.

په پرونیو جګړو او ورانیو کې ترهر چا زیات زمونږ خپلو افغانانو ته ګوته نیول کیږي ځکه چې په ورانولو او وژنو کې هغه چاته ګوته نیول کیږي چې په ماشه باندې ګوته کشوی اویا خو له چاودونکو موادو څخه استفاده کوی. او دکشولو ناوړو عواقبو ته نه متوجې کیږي. دا ټول هغه حرکتونه وو چې اوس یې مونږ دبیا جوړولو لپاره مجبور کړي یو خو اوس چې دبهرنیو مرستو په ډاډ او تکیه دبیارغاونو لپاره پورته شوی یو لازمه خو دا وه او ده چې په مونږ ټولو کې د هیواد او خلکو په وړاندې دملی احساس روحیه پیاوړی شي خو دبیارغاونې پروژې دملی احساس دکمزورتیا له امله په کمزوری حرکت نه یوازې دا چې روانې دی بلکې اکثره یې له جوړولو وروسته بیرته خرابی شوی او په باره کې یې دهیوادوالو غږ پورته شوی دی. ځکه چې په جوړولو کې یې نړیوال علمی معیارونه په پام کې یانه نیول کیږي اویا په نیمګړی توګه سرته رسیږي.

دهیواد دبیارغونو په پروژو کې که لګښت یې دبهرنیو مرستو له مخې دی خو کاری او فزیکی ځواکونه یې پخپله افغانان دی چې دپروژو له سرته رسیدلو وروسته دوزګار تیا له ویرې دوخت په تیرولو سره دجوړولو بهیر اوږ دوی او په دوی باندې موظف امرین دخپلو غلاوو له امله چې رسوا نه شی دکار په چټکتیا باندې پوره څارنه نشي کولای.

او دپروژو دبیارغاونو په کار کې دفنی ماهرینو له انتقاد څخه ځان نشی خلاصولی او کار چټکتیا نشی پیدا کولای.

دغه ټولې نیمګړتیا او ورو بهیر ځکه رامنځته کیږي چې تر اوسه پورې په مونږ کې دملی احساس روحیه له پرون څخه لاکمزوری شوی ده دهیواد په اوسنیو شرایطو کې چې دژوندانه په بیلابیلو خواوو کې مو بیارغونې پیل کړی دی تر هرڅه لازمه ده چې دهیواد او خلکو په ګټه په خپلو ځانو کې پیاوړی ملی احساس پیدا کړو څو وکړای شو دبیا جوړونې په برخه کې رامنځته شوی ورو حرکت ته چټکتیا ورکړو. زمونږ په ځینو خلکو اوپه تیره بیا په ځینو ځوانانو کې دهیواد پالنې دهمدغه کمزوری احساس دشته والی له امله ده چې ددښمن په اختیار سره دورانی او ژنو فعالیتونه سرته رسوی که چیرې په خپلو خلکو کې دملی احساس په پیاوړتیا باندې بریالی شو ویلای شو چې په هیواد کې دورانولو په ځای به دجوړولو په کارونو کې دچټکتیا لیدونکی شو او دا بری هغه وخت ترلاسه کولای شو چې هر کورنی، هر ښوونکی او ټول مخور او مبلغین دملی احساس درامنځته کولو په برخه کې پراخه تبلیغی کارونو ته سازمان ورکړی او په دې ډول دمخربو عناصرو مخه ونیسي په جوړولو کې به یې بری ترلاسه کړلی شو

بیا جوړونه دملی احساس په شته والی کې

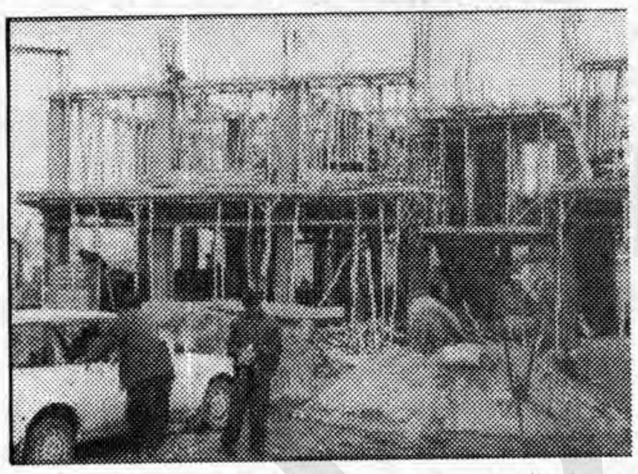

داقتصادی او تولیدی سکتورونو درامنځته کیدو اړتیا

په جنګ جګړو کې او هغه هم په وروسته پاتو هیوادونوکې زیات ګوزار اقتصادی او تولیدی سکتورونو ته ورکول کیږي او زمونږ هیواد هم له داسې زیانونو څخه په امن کې پاتې نه شو. که څه هم په هیواد کې لاخصوصی سکتورونه په پښو ودریدلی نه وو او زیاته تکیه په دولتی سکتورونو باندې وه خو بیاهم په دواړو باندې یې منفی اغیزې رامنځته کړې.

اوس چې په هیواد کې دیوازاد بازار درامنځته کولو او پراختیا لپاره زمینه برابره شوې او کیږي دهیواد په دننه کې دټولو بیا رغاونو او رامنځته کولو ترڅنګ دهیواد او هیوادوالو لپاره داقتصادی او تولیدی سکتورونو دجوړولو ودې اوپراختیا لپاره زیاته اړتیا لیدل کیږي.

ځکه چې زمونږ اکثره هیوادوال دبې کارۍ او اقتصادی ستونزو او دبیلابیلو هغو توکو لپاره چې ورته اړتیا لري دلوړو بیو له امله شکایت لري ځکه چې لا تر اوسه پورې زمونږ هیواد دومره په پښو نه دی ودریدلی چې په هیواد کې د صادراتو تله پر وارداتو درنه شي او مونږ داړتیا وړ شیان په داخل کې پوره کړو او په ارزانی کې رول ولوبوی دوه ستونزې دهیواد په دننه کې زمونږ ټولو دولتی او خصوصی سکتورونو او په تیره بیا داقتصادی او تولیدی سکتورونو په وړاندې ودریږي یو دمافیایی شبکو، تروریستی او ورانوونکو عناصرو له خوا تخریبی فعالیتونه چې امن یې خراب کړي او بل پخپله دځینو هغو سوداګرو شته والی چې دبهرنیو تولیدی فابریکو د دتولیداتو لپاره دهیواد په دننه کې دبازارونو دپیدا کولو لپاره په خدمت کې دی او هغه په پوره بې انصافی سره په هیوادوالو دازاد بازار له خانګړتیاوو څخه په استفاده پلوري

په داسې حالاتو کې ضروری ده چې په هیواد کې زمونږ خپل تولیدی سکتورونه دهیواد والو داړتیا دپوره کولو اودصادراتو دپلې ددرنولو لپاره په فعالیت راشي خو زمونږ هیوادوال له اقتصادی کمزوری له امله خپله دغه اړتیا په اوسنیو شرایطو کې نشي پوره کولی دسوداګرۍ وزیر امین ارسلا چې دالمان اوترکیې هیوادو ته سفر کړی و په نوموړی سفر کې یې په هغه کنفرانس کې ګډون کړی و چې دالمان دسوداګرۍ داطاقونو په نوبت جوړ شوی و.

امین ارسلا دالمان له دولتی مقاماتو سره یو داسې تړون لاسلیك کړ چې دهغه له امله به دصادراتی بیو دصادراتو په انکشاف پورې اړوند داوږدو پوروڼو دورکولو او پانګې اچولو زمینه برابره شي. او دغه راز دهغه هیواد داقتصاد او کار او د اقتصادی اوانکشافی مرستو له وزیرانو څخه داقتصادی او تولیدی خصوصی سکتورونو په برخه کې تقاضا وشوه.

اقتصادی او تولیدی سکتورونو په پراختیا سره به هغه وخت کې زمونږ په هیواد کې اوسنی ستونزې تریوې اندازې حل او اسانتیاوې به رامنځته شي چې دولت دبیاجوړولو په برخه کې دغسې نیمګړتیا ته لانوره هم د له منځه وړلو په برخه کې جدی پاملرنه وکړي د تولیدی سکتورونو په فعالیدو، جوړیدو او پراختیا سره به مونږ وکړای شو چې په خپل هیواد کې له یوې خوا د صادراتو پله درنه کړو او ورسره به مو خپله افغانی لوړ ګراف راواخلی له بلې خوا به په خپله دهیواد په دننه کې دخپلو وزګارو لپاره دکار اسانتیاوې رامنځته شي خو باید ووایو چې په هیواد کې دپانګوالو لپاره دپانګو داچولو په وړانې او دخصوصی تولیدی سکتورونودجوړولو او پراختیا په لاره کې چې حرکت یې تر اوسه پورې چټکتیا نه ده پیدا کړې امنیتی ستونزې دیو ستر خنډ په توګه تل مطرح دی او ربنتیا ده چې مونږ په هیواد کې دامنیت او قانونیت په رامنځته کولو سره خپله دغه موخه چې اقتصادی او تولیدی وده ده دبری درشل ته رسولی شو.

له یوې خوا ضروری ده چې دسوداګرۍ وزارت داوس په څیر دنړۍ له نورو هیوادونو سره داقتصادی او تولیدی سکتورونو دودې اوپراختیا لپاره دهر ډول همکاری عملی ژمنې ترلاسه کړي او له بلې خوا په هیواد کې ددغه تولیدی سکتورونو دتولید او بازار پیدا کولو په برخه کې خپل جدی اجراات ونه سپموی او دتولیدی سکتورونو دودې او تولیدی توکو درامنځته کیدو په تناسب دهماغو بهرنیو را واردیدونکو په برخه کې دمالیې دروند بار رامنځته کړی اودخصوصی تولیدی سکتورونو څنې دهغو تولیدونو درامنځته کولو په برخه کې کار واخیستل شي چې زمونږ دخلکو ورته زیات اړتیاوې نو بیا په هغه وخت کې په خپل هیواد کې دکار زمینه برابره لیدلای شو اودخلکو اقتصادی توانایی

یک درس و یک...

حمله به این تأسیسات وبه آتش کشیدن آنها به یقین کامل نمی تواند از کار کرد های آن دسته جوانان محصل و متعلم بلدرد و با احساس کشور حساب شود. که از حالت زار وطن ومردم آن آگاهی دارد و از عقب مانی وغربت وفقر وبی سامانی در کشورش رنج می برد.

حمله به مسجد ومکتب وشفاخانه و تأسیسات عام المنفعه دولتی اعمال آن دسته ها وچهره هایی می تواند باشد که جز ویرانی و بربادی وطن نیاموخته و دستوری نیافته اند که با تأسف تعداد شان در ادارات مسوول دولتی بخصوص در ولایات کشور کم نیست.

گزارشات واصله از شهر جلال آباد نیز از پشت خنجرزنی های ناجوان مردانه حکایت دارد و آن بگونه ای که عده یی از مسوولین دولتی ولایت ننگرهار در پیشا پیش ورهبری این تظاهرات خشونت بار قرار گرفته سبب ریخته شدن خون دها جوان و به آتش سپردن داشته های گرانبهای ملت در آن شهر گردید.

رویداد اخیر در جلال آباد نه تنها هوشدار بزرگی است برای آنانی که با مقدسات این ملت مسلمان برخورد جنایت کارانه ای داشته اند بلکه برای دولت آقای کرزی نیز درسی در خور به حافظه سپردن را تقدیم میدارد تا در تقسیم مسوولیت های دولتی دیگر گرد معیارهای چون داد وستد و مصلحت ومدارا نگردیده هر چه زود تر درتطبیق قوانین ورهانیدن مسوولیت ادارات دولتی از چنگال آنانی که به نرخ روز نان خورده وماسك به رخ می کشند جداً اقدام نماید.

رئیس جبهه...

قانونی ضمنا به دستگیری مولوی حبیب الله یکی از وکلا شورا ی مشورتی. که بعد از اظهار مخالفت به موجودیت نیرو های خارجی توسط نیروهای امنیتی در کابل دستگیر شده است اشاره نمود

وی با اظهار رضایت از جمع بندی چهار گانهٔ ریاست دولت درپایان مجلس شورای مشورتی که روی تقاضای حمایت جامعه بین الملل در بخش بازسازی و اقتصاد کشور .تحت بحث گرفتن مسله حضور نیروهای خارجی در پارلما ن و حفظ ارزش های دینی و استقلال کشور تاکید میکرد. ادعانمود که سخنگوی ریاست دولت جمع بندی که توسط شخص رئیس جمهورحامد کرزی صورت گرفته است تحریف وبر خلاف ان معلومات داده است

موصوف همچنان اظهارات صبغت الله مجددی رئیس کمیسیون تحکیم صلح. در ارتباط به عفو گلبدین حکمتیار رهبر حزب اسلامی و ملا محمد عمر رهبر تحریک طالبان را از صلاحیت های پارلمان خوانده و طرح مذاکره با طالبان ومخالفین را به پارلمان پیشنهاد نمود

وی با تاکید به برگذاری انتخابات پارلمانی در وقت معینه آن که قرار است به تاریخ ۲۷ سنبله سال جاری راه اندازی شود. گفت «جبهه تفاهم ملی افغانستان بخاطر جلو گیری از تقلب کاری خواهان تجدید نظر در ترکیب کمیسیون انتخابات. طرز العمل قانون انتخابات وایجاد مرجع حکمیت بی طرف بخاطر سمع شکایات وکیل ها است.»

جبهه تفاهم ملی که از ائتلاف یازده حزب تشکیل گردیده روز ۱۲ حمل به رهبری محمد یونس قانونی در کابل اعلام موجودیت نمود

جنگ دو قوماندان...

اما مقامات ولایت بغلان گفته اند در گیری درنتیجه رقابت های شخصی میان این دو قوماندان بوقوع پیوسته است

محمد حسن حیران سخنگوی والی بغلان با تأیید این خبر گفت که پولیس یکتن از عاملان حادثه را باز داشت کرده است.

طالبانو خپله بښنه...

مفتي لطيف الله حکیمي چې ځان دطالبانو ویاندبولي ددغه ټکي په اعلان سره پژواک خبري آژانس ته په یوه ټلیفوني تماس کې زیاته کړه چې دوی په خپل کورکې دپردیو اجازې ته اړنه دي نوموړي وویل «دهمدغو خبرو په مقابل کې موږ په دې وروستیو کې خپلو بریدونو ته زورور کړی دی.» دحکیمي پر وینا دوي نه د ځوکی علاقه لري او نه له چانه مرور شوي دي چې بیرته ورسره پخلا شي.

داپه داسې حال کې ده چې په هیواد کې دصلحې دتحکیم اوپخلاینې دکمیسیون مشرصبغت الله مجددي اعلان وکړ چې بې له توپیره دصلحې له پروسې نه دملاعمراو حکمتیار په شمول ټول مخالفین ګټه اخستلی شي

قلم سالار خان

هفتگی

در تهیه، ترتیب و تنظیم این صفحه که هر پنجشنبه به نشر می رسد آقایان گل مولا، ابو حسیب نابلد، خسرو محیا و بکتاش جان کنده و مسوولیت عواقب آنرا به عهده دارند، اما افتخار، حق الزحمه و مکافات مادی و معنوی آن به خودم یعنی جناب پوهوهو تعلق دارد، دست شان خلاص

طنز

امنیت واقعی

سیامک

عین الله که تازه به یک پست مهم منصوب شده بود، اولین رشوت بزرگ در ماموریتش را که حدود هفت ملیون افغانی بود، به خانه اورد و بعد از ان که ان ها را جابه جا کرد، تیلفون را برداشت. شماره یی را گرفت و هدایت داد تا برایش یک میل کلاشینکوف بفرستند. لحظاتی بعد کلاشینکوف را اوردند او ان را در کنارش گذاشت و با خود گفت: " پول زیاد ، دشمن زیاد دارد، باید از انها حفاظت زیاد بعمل اید."

او لحظاتی به برنامه های بعدی خود فکر کرد و ناگهان متوجه شد که اگر کسی به خانه او خاطر دزدیدن پول ها حمله ور شود با یک شاجور مرمی، او صرف می تواند پنج دقیقه مقابله کند. او فوراً تلیفون را برداشت و هدایت داد تا یک صندوق مرمی هر چه زود تر بفرستند.

با رسیدن صندوق مرمی خاطرش اندکی ارام گرفت. لحظات دیگری هم به برنامه های خود نظری انداخت و ناگهان به فکرش رسید که اگر رباینده نباشد و رباینده ها باشند او نمی تواند با یک کلاشینکوف بجنگد. فوراً تیلفون را بر داشت و دستور داد تا برایش یک صندوق بم دستی بفرستند. هنوز بم های دستی نرسیده بود که به فکرش رسید که اگر یک پایه ارپی جی نیز داشته باشد کار عاقلانه خواهد بود. به عجله تیلیفون کرد و گفت که یک ار ، پی، جی نیز بفرستند. بم های دستی و ار پی جی رسید. انها را در کنارش گذاشت و قدری به بند انداختن کار یک نفر اندیشید ولی ناگهان به این فکر افتاد که اگر در اشپزخانه یا به تشناب یا به اتاق خواب و یا به دهلیز برود نمی تواند این همه اسلحه را باخود حمل کند. او لازم دید که در هر اتاق اسلحه ضروری موجود باشد تا از خود و پول ها به نحو بهتری حفاظت بعمل اورد. تیلیفون را برداشت و هدایت داد تا ده میل کلاشینکوف ، ده میل ار پی جی، ده صندوق بم دستی و ده صندوق مرمی کلاشینکوف بفرستند لحظاتی بعد موتری با همه فرمایشات او رسید و او اسلحه ومهمات را به اتاق ، اشپزخانه ، دهلیز و تشناب جابجا کرد و سپس به مرور برنامه های دیگر خود پرداخت و چند شرکت در دوبی ، مالیزیا، اندونیزیا و کویت طراحی کرد. ناگهان صدایی شنید مثل صدای تک تک دروازه. فورا ار، پی، جی را به شانه گذاشت و اماده شلیک شد اما زود پشیمان شد و باخود گفت: " اول سلاح سبک".

ار، پی، جی را به زمین گذاشت، کلاشینکوف را برداشت مرمی به میل تیر کرد و اهسته به کنار کلکین رفت، پرده را عقب زد و داخل حویلی را زیر نظر گرفت. در تاریکی شب چشم هایش چیزی را تشخیص نداد. گوشهایش را تیز کرد تا صدایی را بشنود، اما هیچ صدایی را نشنید. پس به جایش رفت و نگاهی به پولها انداخت. دلش به شور افتاد و با خود فکر کرد که پول زیاد دشمن زیاد دارد. فکر کرد که حتی کسانی از همکارانش شاید در پی ان باشند، تا پول ها را غضب کنند. درین لحظه ناگهان صدای قلبش را شنید فکر کرد که محاصره شده است. تفنگ را برداشت و به داخل جویلی دوید. هر قدر این طرف و انطرف را نگاه کرد، هیچکس نبود ، نگران شده بود. فکر میکرد توطئه یی علیه او وپول هایش در حال شکل گرفتن است فوری به طرف تیلفون رفت و هدایت داد تا صد عدد ماین و یک تن مواد انفجاریه برایش بیاورند. وقتی صندوق های تروتیل و ماین ها رسید او تمام خانه را ماین فرش کرد و تروتیل ها را در زیر پولها جابجا کرد و با خود گفت: " امنیت واقعی را این طور تامین می کنند."

اکنون دل او ارام گرفته بود. از بین ماین ها اهسته و با احتیاط تیر شد به روی تشکی دراز کشید و پتوبی بالایش هموار کرد و بار دیگر به برنامه هایش فکر کرد و باخود گفت." شرکت ها را توسعه میدهم. پولهای بعدی را یک کارخانه نسوار سازی در سودان می سازم، سودانی ها که تازه به نسوار روی اورده اند ، نسوار زیادی خواهند خرید."

درین لحظه صدای تک تک ساعتی به گوشش رسید و فکرش را مختل ساخت. با خود گفت:" نکند حریف ها بم ساعتی کار گذاشته باشند! " تشویش و اضطراب بیشتری سر تا پایش را فرا گرفت.

صدای ساعت بلند و بلند تر شد از جایش بر خاست چند قدم برداشت ، ولی ناگهان چشمش به ساعت بند دستش افتاد با خود گفت:" چی ادم احمقی هستم. این ساعت خودم بوده که بیخ گوشم تک تک میکرده."

او برگشت که به جایش برود ، اما پایش را بروی ماین گذاشت . حینی که انفجاری بزرگ او ، خانه و پول ها را به سوی نیستی می برد ، عزرائیل برایش گفت: " به اشتباه رفتی جانم! امنیت واقعی این طور تامین نمی شود."

اعلان کاریابی

مرکز ژورنالیزم بین المللی یک مؤسسه غیر انتفاعی تربیه وحمایت از ژورنالیستان افغان است برای سهولت در امور مربوط به یک کارمند اداری، بازاریابی ویک ترجمان ضرورت دارد.

وظایف آنها

۱. کارمند اداری:
- اجرا نمودن امور مهم اداری این دفتر
- آگاه ساختن تمام کارمندان از جلسات و تقسیم اوقات پلان شده
- تهیه فورمه های مصارف و خریداری
- تهیه و نگهداشت اسناد و راپور های چاپی و الکترونیکی.
- تهیه راپورهای کاری به دایرکتر و مؤسسات تمویل کننده.

ظرفیت کاری:
- سه سال تجربه در امور اداری، در مؤسسات غیر دولتی
- توانایی کار به شکل مستقل، آشنایی با کمپیوتر در پروگرامهای آفس.
- صحبت و نوشتن به لسانهای انگلیسی، دری و پشتو

۲. کارمند بازاریابی (مارکیتینگ)
- پیشبرد بخش بازاریابی، (مارکتینگ) سی آی جی.
- پیشبرد دیزاین و کمپاینهای انکشافی این دفتر.
- جمع آوری نتایج ارزیابی وراپورها از مؤثریت پروژه ها.
- طرح مواد انکشافی (بروشورها، بیانیه های مطبوعاتی وغیره).

ظرفیت کاری:
- سه سال تجربه در بخش بازاریابی و اساسات دیزاین
- صحبت روان به لسان های انگلیسی، دری و پشتو
- توانایی کار انفرادی و هماهنگی بین اشخاص مختلف.

۳. ترجمان:
- ترجمه عالی نوشتاری به لسان های انگلیسی، پشتو و دری
- در اوقات ضرورت ترجمه لفظی برای کارمندان بین المللی.

ظرفیت کاری:
- حد اقل دو سال تجربه در عرصه ترجمه
- توانایی کامل نوشتن و صحبت به انگلیسی
- توانایی استفاده از کمپیوتر، مخصوصاً پروگرامهای آفس.

قشر اناث وژورنالیستان در اولویت قرار دارند.

تمام درخواست دهنده گان در دفتر این مرکز، در سرک وزارت داخله فورم درخواستي را خانه پري نمایند لست کاندیدان به تاریخ ۲۲ ماه مئ اعلان میگردد.

آدرس: مرکز ژورنالیزم بین المللی (CIJ) مقابل وزارت امور داخله، سرک وزارت داخله، شهرنو کابل افغانستان.

نوت: جهت معلومات بیشتر با شماره تیلیفون ۰۷۹۲۱۲۱۴۲ به تماس شوید.

طنز

مه کی مرغ دارم!

نورانی

او شکایت میکرد که بچه کلانش نظر به سن وسال خود از نظر عقلی پس مانده، میگفت شانزده ساله شده اما بچه نه ساله ام ده مقایسه با اوهوشیار تر است.

میخواستم بگویم که عقل و فراست را هر چند میتوان بادانش وفراگیری موضوعات ومطالب صیقل زد و رشد داد و با گوهر تجربیات و دقت در حوادث منکشف ساخت. باز هم نمی توان از تاثیر و راثت درین زمینه چشم پوشید. چون این سخنان به او بر میخورد از گفتش صرف نظر کردم ، او بازهم نالید. ای جوانمرگ قطعا گپ فام نیس. گفتم، چطور؟

_ بابا یعنی به گپ نمی رسه. چه قسم بگویم یعنی رموز فام نیس تا که یک گپه واضح و پوست کنده سه، چار دفعه برش نگویی شیرفام نمیشه، در حالیکه بچه ، خردم از حرکت چشم و ابرویم می فامه که مقصدم چیس.

من بنا به عادت همیشگی ضرب المثل عامیانه ای در زمینه گفتم:

_ برادر پنج انگشت برادر اس اما برابر نیس.

باز سرش را شور داده گفت:

_ ده درس های خودهم ای جوانمرگ کند اس....

پروای درس هایشه ندارم افسوس همقه که رموز فام می بود دگرغم نداشتم. گفتم:

فهمیدن اشاره ها وکنایه ها به معني دگی کلمات هنر است اگر ده جمله هنر های هفت گانه نیایه باز هم منکر نتوان شد که هنر اس. حالی بگو، خودت میتانی شعر بگویی؟ گفت: نی

_ تابلوی خوب کشیده میتانی؟

_ نی_ میتانی کدام راگ خوب که به سر و تال ولی برابر باشه بخوانی؟ گفت: نی

_ خلاص دگه... تو از ای پنج شش هنر بهره نداری چه میشه که او طفلک هنر "گپ رسی" نداره؟

باز عصبی شد: او برا دریک ذره گپه خو بفامه ، گفتم:

یکعده مامورین بمجر دیکه صبح طرف پیشانی آمر خود می بینن شور خوردنی میفامن که گپ از چه قرار اس.

امر صاحب خوشخوی وسر حال اس یا خدا نخواسته غضب آلود، تشریف دارن.

همی اس که مطابق موقعیت رفتار می کنن. اگه بخواهند کدام ماموردگه ره "لنگ خاک" کنن ده همطور موقعی که آسمان ابر آلوداس چغلی بیچاره ره میکنن وآمر صاحبه سرش عصبانی میسازن.

همچنان همی آدم های دقیق وگپ فام. میفامن که در چه موقع در خواست پیشکی یارخصتی خوده به آمر صاحب تقدیم کنن. مامور بیچاره ایکه ازی حساب ها بوی برنیس وبه اصطلاح از علم "المطالعه فی القیافة الامر" آگاهی نداره در خواست پیشکی یا خریداری مواد مورد ضرورت دفتر یادرخواست رخصتی ویا افزودی معاش خوده در چنان لحظه ای به آمر صاحب تقدیم میکنه که حتی نغمه بلبل هم سر آمر صاحب بدمیخوره.

او خندید و گفت: همطور که میگی همی جوانمرگ شده اگه مامور شوه بخدا اگه روی ترفیع ره ببینه، یگان وخت طرفم سیل میکنه، خیال میکنم از چشم هایش حماقت میریزه. برای اینکه اورا از قهر باز داشته باشم گفتم:

او بیچاره چه گناه داره باز هم خدایته شکر کو یگان نفر در چار جمله گپ خود هشت ، نه کلمه خارجی ره لاتین گفته قطار میکنه اما در عوض به یگان نفر دگه اگه اندکی کتابی گپ بزنی فوراً شکایتش بلند میشه که آغا لیقه لغت نگوی اگر یک ذره جمله خوده "تودار" بگویی معنی گپته نمی فامه باز در جوابم گفت: _آن بخدا راست میگی، ای جوانمرگ شانزده ساله شده اما همطور اس... همطور که میگی.

من هر چه می کوشیدم ذهن اورا بطرف دیگری ببرم و بچه بیچاره شانزده ساله اش را از سر زنش غیابی رهایی بخشم سودی نداشت. هر قدر از دیگران وضعف های شان میگفتم تا اندکی بحال خود شکر کند فایده نداشت. او همراه با سخنان من میرفت ، میرفت و میرفت. پس می آمد ، بالای مظلوم شانزده ساله ویک "جوانمرگ شو" نثارش میکرد. آخر گفتم: _ او برادر... بچه خودت ایقدر هم که میگی لوده نخات بود.

_ بخدا بسیار ساده افتاده.

_ نگو او بیا در... یک کمی دیرفام خات بود اما نه به ای اندازه که خودت میگی.

_ باور کوشکم سیر گپ نافام اس._ همطور نخات بود مبالغه میکنی.

_ بیخی همطوراس.

_ بابا ایطور نیس

_ همطور اس

من که حوصله ام سررفته بود گفتم: برو بابا مرغ خودت یک پای داره.

با تعجب سوال کرد: چه گفتی... مرغ؟

درحالیکه قیافه اش زیاد به آدم های عاقل نمی ماند با تعجب باز پرسید: _ کدام مرغ؟

_ گفتم، مرغ خودت یک لنگ داره

باز با تعجب توضیح داد:

_ مه خو مرغ ندارم... یک بچه شانزده ساله دارم الهی جوانمرگ شوه هیچ گپه نمی فامه.

_ بابا مرغ خودت یک لنگ داره.

باز در جوابم گفت: مه؟ کی مرغ دارم.

من خندیدم و از او دور شدم.

سه، چار روز از ین مساله گذشته یک روز بدفترم تیلیفون کرد.

"سلام فلانی جان خوب هستی؟ ای شوخک تومره چه گفته بودی؟ ... مه اینالی معنی گپته فامیدم"

گفتم: کدام گپ مه فامیدی؟

_ وای .. همو که گفتی مرغت یک لنگ داره.....

ههههههه... ای خو یک ضرب المثل اس تو به بابا .... ههههه ... خیال مه که راستی از مرغ های مه پرسان میکنی.... مه پسان فامیدم که همی یک ضرب المثل اس که میگن مرغ فلانی یک لنگ داره ....

گفتم: آفرین بلا کدی .... چطور فامدیی هنوز خویک هفته از گپ تیر نشده.

در جوابم با جدیت گفت:

_ نی ولا خودم فامیدم.

_ گفتم: _ چطور اس همو جوانمرگ شانزده ساله؟

باز شروع کرد به درد دل:

_ هی هی ... بسیار گپ نافام اس.. ده بین اولاد هایم همو بسیار ساده افتاده .... باش که یک قصه نوشته برت بگویم.

آهسته گفتم:

قصه اورا بان مره خو خیر اس، خدا و راستی اگه خواننده ها ایقدر حوصله داشته باشن که قصه نو او جوانمرگ شانزده ساله ره بشنون....

اراده

هیات تحریر انتشار میابد

موسس وصاحب امتیاز: حاجی سید داؤد

مدیر مسوول: ظهور افغان

معاون : سهراب دیدار

اراده در ویرایش و پیرایش مطالب دست باز دارد

آدرس: پروان مینه (ایستگاه سینمای بهارستان سرک مسجد حاجی میر احمد خانه نمبر۹۵)

تلیفون موبایل: ۰۷۰۲۲۴۷۸۷

تلیفون موبایل معاون: ۰۷۰۲۲۲۷۲۶

ERADA Daily

Daily Independent Publication, Publisher: Afghan Media Resource Center

Founder: Haji Sayed Daud, Chief Editor: Zuhoor Afghan(Mobil phone :070224787)

Deputy: Suhrab Didar (Mobil Phone: 070222726)

eradadaily@hotmail.com

روزنامه آزاد وملی . نشریه مرکزنشراتی افغان

اندیشه وعقاید مطرح شده ازسوی نویسنده گان به خودشان مربوط است

کمپوز و دیزاین: صدیق الله " صادق" و احمد شاه "وحدت"

چاپ: مطبعه مرکزنشراتی افغان

قیمت یک شماره ۳ افغانی